



定期評量流程說明

教務處
110.12.01

新北市三重區碧華國民小學

Bihua Elementary School, Sanchong District, New Taipei City.



評量命題相關辦法

新北市三重區碧華國民小學學生定期評量紙筆測驗及審題辦法

106.09.06 校務會議通過

壹、依據：

- 一、新北市政府教育局 100 年 4 月 1 日北教國字第 1000317513 號函。
- 二、新北市政府教育局 100 年 4 月 19 日北教國字第 1000372960 號函。
- 三、教育部「國民小學及國民中學學生成績評量準則」(104 年 1 月 7 日教育部臺教授國部字第 1030141892B 號令修正)。
- 四、新北市國民小學及國民中學學生成績評量補充規定(104 年 2 月 13 日新北府教中字第 1040284187 號令修正發布)。

貳、目的：為使定期評量紙筆測驗合乎評量之專業性、價值性、公平性、公正性，並恪遵評量之保密與責任原則，特訂定本辦法。

參、作業流程：包含命題繳交、第一次審題、第二次審題、印製考卷、保管試卷、發卷、收卷、閱卷、試卷省思及改進措施與補救教學之實施等項目(如附件一)，建立試題審核機制，依作業流程確實執行。

評量命題流程修正說明

110.11.01擴大行政會議

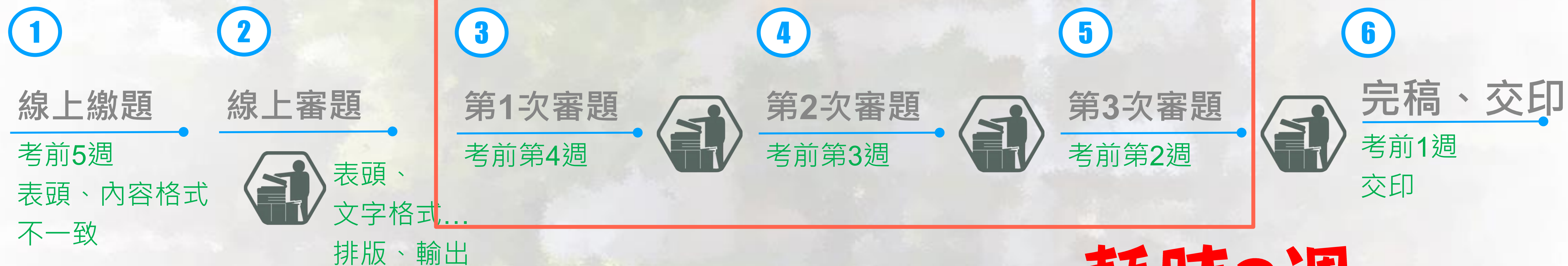

耗時3週

評量命題流程修正說明

110.11.01擴大行政會議



學年共審

- A. 共審會議
- B. 紙本共審(保密)
- ★ 雙向細目表

1 考前4週
線上繳題

教務處提供考卷
表頭、內容格式
A3大小、14~16
級標楷體



教務處工作區
165 位使用者

2 線上審題

A. 繳交：
(1) 雙項細目表、
(2) 學年共審檢核
表。
B. 可繳交原卷或
由教學組輸出。

3 考前3週
審題會議

完成：
(3) 命審題檢核表

A 試題正確

B 考前2週
第2次審題

A. 修正完畢，交由審題
委員再確認。(可提前)
B. 確認命審題檢核表。

4 考前10天
完稿、交印

總務處協助

#定期評量工作區

新北市三重區碧華國民小學



定期評量工作區



教務處工作區
165 位使用者



#定期評量工作區

教務處工作區 > #定期評量工作區

名稱 ↑

- 00. 相關辦法
- 01. 評量試卷格式
- 02. 雙向細目&共審
- 03. 命審題會議
- 04. 評量診斷策進

教務處工作區 > #定期評量工作區 > 01. 評量試卷格式

名稱 ↓

- A3大小, 邊界窄, 標楷體, 14或16級.txt
- 橫式A3.docx
- 直式(國語)A3.docx

請下載後，再編輯!

定期評量工作區

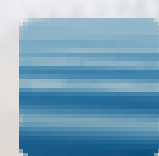

教務處工作區

165 位使用者



#定期評量工作區



- 新北市三重區碧華國民小學 () 學年度第 () 學期 () 年級 () 領域

期中 期末定期評量雙向細目表

命題教師 _____

命題版本 _____

命題範圍： _____

【說明】請命題教師依所命題試卷，歸類每一試題的認知層次，依照單元分類填入雙向細目表中。

單元	題型	記憶		理解		運用		高層次思考 (分析、評鑑、創作) (以 10-20%為原則)		題數 合計
		配分	題號	配分	題號	配分	題號	配分	題號	
	分數小計									

定期評量工作區



教務處工作區

165 位使用者



#定期評量工作區



碧華國小 學年度第 學期 期 評量 年級 領域評量試卷(學年共審) 檢核表 命題老師：_____

編號	檢核內容	備註		
		自評	學年共審	修正建議
1	試卷抬頭符合規範（教務處提供範例），應註明年段及頁碼			
2	內容文字使用「標楷體」			
3	版面編排適宜（字體至少 14 級字以上、行距適中）			
4	圖表清晰、完整，勿使用灰階網底			
5	選擇題選項數一致			
6	答題形式多元（至少需有三種以上題型）			
7	配分以百分法為原則，配分應為一百分			
8	題意及作答說明清楚明確			
9	合乎教學進度及教學目標（配合雙向細目表）			
10	題目難易適中（課本習作約佔 70~80 分，延伸題約佔 30~20 分）			
11	無坊間出版社及命題光碟之試題（可參考，但需轉化）			
12	每題題目答案明確			
13	無錯別字			
14	詳細填寫『雙向細目表』			
15	本於專業倫理，請避免評量試題與考古題雷同，以維持評量之公平性。			



命審題會議

新北市三重區碧華國民小學 () 學年度第 () 學期 () 年級 () 領域

期中 期末定期評量審題檢核表

檢核表		符合打✓	
		命題者	審題者
1	試題合乎教學目標 (配合雙向細目表)		
2	試題難易適中 (以課本習作內容為主要概念, 且含延伸或轉化題型)		
3	試題設計注重重要概念或原理原則的理解與應用		
4	各單元依教學時數比例配分, 且具有教材內容的代表性 (配合配分表)		
5	無直接引用坊間測驗卷、參考書、歷屆考古題、命題光碟等試題 (可參考, 但需轉化)		
6	配分以百分法為原則, <u>配分應為一百分</u>		
7	題意及作答說明清楚明確		
8	各試題答案明確		
9	各試題彼此獨立, 沒有包含其他試題正確答案之線索		
10	答題形式多元 (至少需有三種以上題型)		
11	同一 <u>主題之題組</u> 沒有過多子題		
12	選擇題選項數一致		
13	無錯別字 (注音正確!)		
14	版面編排適宜 (字體至少 14 級字以上、行距適中)		
15	圖表 <u>清晰</u> 、完整		

命、審題教師簽名	審查意見
	<input type="checkbox"/> 試卷符合命題 <u>規</u> 準, 無須修正。 <input type="checkbox"/> 修正建議:

- (1)試卷
- (2)雙向細目表
- (3)學年共審檢核表



命、審題教師簽名	審查意見
	<input type="checkbox"/> 試卷符合命題 <u>規</u> 準, 無須修正。 <input type="checkbox"/> 修正建議:

命審題注意事項



獨家 | 天龍國小懶師又來了！連3年考同份英文試卷 校方僅口頭警告氣壞家長



蘋果新聞網

發布於 11月20日 11:05

訂閱



時報

imes Net

即時 熱門 政治 社會 生活 健康 國際 地方 蒐奇 影音

時尚 體育 3C 評論 玩咖 食譜 地產 專區 TAIPEI TIME

段考命題出包 考題與安親班同 校方急重考



新北市三重區碧華國民小學



命審題注意事項



@教育局小教科-黃珮琇校長

各位主任 早安！**重要提醒** ★★★★★
秋意濃的十月，也是要準備期中審題的時候囉！
幾個關鍵點提醒大家：

1. 不要用考古題
2. 不要用光碟
3. 題目不要有爭議性字眼
4. 答案不要模擬兩可
5. 考前勿直接複習試題
6. 注意試題難易度和鑑別度
7. 印製的時候請務必謹慎
8. 試卷在當節考試前要保管好
9. 考試秩序規範(含監考老師之規範)
10. 提醒並檢視命題老師於期限內上傳試題及解答至「題庫管理」(今年新的)

成績處理

國民小學及國民中學學生成績評量準則
(民國 108 年 06 月 28 日)

第 10 條

學校就國民中小學學生領域學習課程、彈性學習課程及日常生活表現之成績評量紀錄及具體建議，每學期至少應以書面通知家長及學生一次。

學校得公告說明學生分數之分布情形。但不得公開呈現個別學生在班級及學校排名。

直轄市、縣（市）政府應於每學期結束後一個月內，檢視所轄國民中小學學生之評量結果，作為其教育政策訂定及推動之參考。

502(上)期中考成績			
500~480	0	380~399	4
460~479	6	360~379	1
440~459	6	340~359	1
420~439	5	320~339	0
400~419	4	~319	2
1.XXX / 總分：444			



組距
不宜太小!!

成績處理

法規? 案例



教師專業 & 責任

學生學習歷程(作業、表現...)
形成性或總結性評量...

成績登錄



【**教務處檢核機制**】

期中、期末評量後

教育局強力要求



評量後策進與補救

橫斷(學年) → 縱貫(領域)



新北市碧華國小定期評量分析及策進紀錄表

填表： 年 月 日

學年度 第 學期

年級	年級	領域	<input type="checkbox"/> 國語、 <input type="checkbox"/> 數學、 <input type="checkbox"/> 英文 <input type="checkbox"/> 自然、 <input type="checkbox"/> 社會
評量別	<input type="checkbox"/> 期中評量 <input type="checkbox"/> 期末評量		
命題老師	(簽名)		
領域學年老師	(簽名)		

一、評量結果分析及相關因應策略：

(請依實際狀況，針對答題率最低三題或有疑義之試題進行分析檢討。)

題型	題目與答題結果(錯誤呈現狀況)分析	因應策略

二、推薦試題：

題型	原試卷試題內容	推薦原因

三、綜合說明及建議：



除了這些規定

還可以……



題目落落長！整頁一篇閱讀只考一題 考生拚「速讀」搶高分

記者 藍于洛 / 攝影 葉俊宏 報導

發佈時間：2021/03/30 23:09

最後更新時間：2021/03/30 23:27



首頁 > 生活

試題分析／國文 靈活簡易 流行歌時事入題



2005/01/31 06:00

〔記者黃以敬／台北報導〕大學學測國文科試題靈活簡易，新聞時事、流行歌曲均成考題，補教老師認為，只要熟讀課本就可答題，對中段程度考生較有利，估計高低標和去年差不多，均標約十一級分、頂標則在十三級分；程度好的考生，須在作文有好的表現，才能爭取到高分。

社會科：結合生活與環境議題，50%以上考圖表轉譯力

今年社會科考題貼近生活，不少取材自新聞時事，大家最關心生要具備跨科整合與閱讀理解能力，及圖表解讀後轉譯、分析在這份考題得高分。



110學年度五年級能力檢測

全部35題(17面) / 閱讀：18~35題

多文本~

18.

聯合新聞網

聯合報 即時 要聞 娛樂 運動 全球 社會 財經 股市 健康 生活 文教 評論 地方 兩岸
udn/生活/動物星球

黃美秀靠傻勁 傾生命守護臺灣黑熊

109年2月7日 00:00 聯合報/採訪、撰稿/陳昭妤

長期於山林裡追蹤、研究黑熊的黃美秀，投入黑熊研究23年，成立了專業團隊和黑熊保育基金會，成了眾人口中的「黑熊媽媽」。

黃美秀赴美國攻讀保育生物學，因當時的研究所教授專精美洲黑熊，她也跟著投入熊的世界。多年後回臺，黃美秀在玉山國家公園做論文研究，親見臺灣黑熊斷掌的震撼畫面，日以繼夜縈繞著她，從此視黑熊保育為職志。

將近五十歲的黃美秀，身形瘦削，為了讓黑熊從瀕臨絕種降成保育類動物，她背著重裝在人跡罕至的險峻環境裡從事危險的保育工作。她透過記錄黑熊的照養與野放過程，漸漸扭轉臺灣黑熊會主動攻擊人類的刻板印象。

黃美秀認為，臺灣的森林覆蓋度高，棲息地完整，約可容納五千隻到一萬隻臺灣黑熊。相較於目前僅有的四、五百隻的數量，她有相當充分的理由，繼續為臺灣黑熊的生存努力。

下列哪一個選項是本文的組織方式？

- ①結果→起因→經過→結果
- ②總說→分說→分說→總說
- ③開頭→時間一→時間二→結果
- ④提出問題→分析問題→解決問題→結論

19.

潑毛神，別說大話！回去跟玉帝說，我老孫本事大，別想要我回去替他養馬！

甲

我是天將巨靈神。奉玉帝聖旨，前來捉拿你。快快受降！

乙

你是哪路毛神？老孫不認得你，快報上名來。

丙

潑猴！你認得我嗎？

丁

根據以上對話內容，下列哪一個對話順序最合理？

- ①乙丙甲丁
- ②丁丙乙甲
- ③丁乙丙甲
- ④乙丙丁甲

20.

六堆客家聚落包含前堆、後堆、左堆、右堆、中堆、先鋒堆。

屏東縣長治鄉、麟洛鄉稱為「前堆」；內埔鄉為「後堆」；左邊的佳冬鄉、新埤鄉稱為「左堆」；右邊的屏東縣高樹鄉和高雄市之甲仙區、杉林區、美濃區、六龜區，為「右堆」；屏東縣竹田鄉的「西勢忠義亭」為在地信仰中心，稱為「中堆」；屏東縣萬巒鄉則為「先鋒堆」。

西元一七二一年，朱一貴之亂，威脅到高屏客家聚落時，各地士紳義勇集合於內埔媽祖廟聚議，成立六堆鄉團，範圍涵蓋高雄、屏東十二個鄉區，雖沒有明確的標界劃分，卻存有客家族群團結合作、奮勇堅強的文化歷史意義。

「六堆」不是地理行政區域，而是客家族群的精神象徵和凝聚的力量代表。

上篇短文屬於何種文本？

- ①記敘文
- ②抒情文
- ③說明文
- ④議論文



110學年度五年級能力檢測

全部35題(17面) / 閱讀：18~35題

長篇閱讀~

網紋草

妹妹送來一份禮物，她笑著說：「我知道妳很怕麻煩，不過這盆植物不但好看，也很好養，妳只要澆澆水，就能活得漂漂亮亮的。」

「它叫什麼名字？」

「網紋草。正確的說，是『白網紋草』，同類的還有紅網紋草、小葉白網紋草。」

「謝謝。」妹妹的心意令人感到高興。

我把它放在書桌上，寫字寫累了，就抬頭瞧瞧。網紋草，心裡默念一遍。

它老兄可一動也不動，每片葉子剛被熨斗熨過似的，硬挺得像蠟凝成的糖片，讓你想用舌頭舔一舔。

記住妹妹的話，每隔兩天澆一點水，保持盆土的溼潤。它們很安靜的過著日子，無論白天、黑夜，總是文風不動的展示著那一件件綠底白紋、線條細緻的小禮服葉片。一、二、三、四、五……偶爾興起，我也會用筆尖為它們搔搔癢。

黃金葛、萬年青，都很容易栽養，可是相較之下，網紋草總是謹謹慎慎的活著，不像它們那樣瀟灑舒坦。

好幾個月過去了，它們維持著老樣子，我看著看著有點兒平淡，有時候也忘記澆水了。大約過了三、五天，無意中一瞄，哎呀！葉片全軟軟的垂在盆沿上，毛茸茸的葉莖都癢了，我趕緊澆水。奇怪，就像變魔術，它們在短短幾個小時內又高高仰起頭來。那些皺巴巴的網紋葉片又開始充滿生氣，硬挺挺的平展著。

我有點兒吃驚，接著就動了一個念頭：想「考驗」一下網紋草究竟有多少「不吃不喝」的能耐？

一天、兩天、三天……又過了好些個故意不澆水的日子，網紋草的葉莖開始受不了了，葉子一點點的變乾、發皺，葉莖也一點點往下垂，蜷曲著，變得軟塌塌的。那可憐兮兮的模樣，很像一個餓得不成人形的乞丐，東倒西歪的抱著肚子呻吟。

於是我拿起水杯，慷慨的把水往下倒。

真是不可思議！它們在極短的時間裡又活得好好的了。噯！這麼堅韌的生命，還真好養呢！我把它們移向窗臺。

日子一天過了一天，生活裡有很多新鮮事引人興味。大部分的時候，我忘記了網紋草的存在，偶爾有幾次，順手澆澆水。它們總會活下去的。然而有一天，當我把視線投向窗臺的時候，我所看見的網紋草，早已萎縮成一團，葉片全部焦黃焦黃的——再也澆不活了。

這時，我忽然驚覺起妹妹常對我的提醒：「妳是不是該給媽打電話了？姐姐，妳不能因為媽媽個性獨立，就以為她不需要我們的關心啊！」

(改寫自桂文亞〈網紋草〉／小天下出版《星星也偷笑》)

28. 從文章中可以知道，隨著時間過去，作者對於栽養網紋草的興致有所變化。下列哪一個圖形最適合描述作者的興致變化？

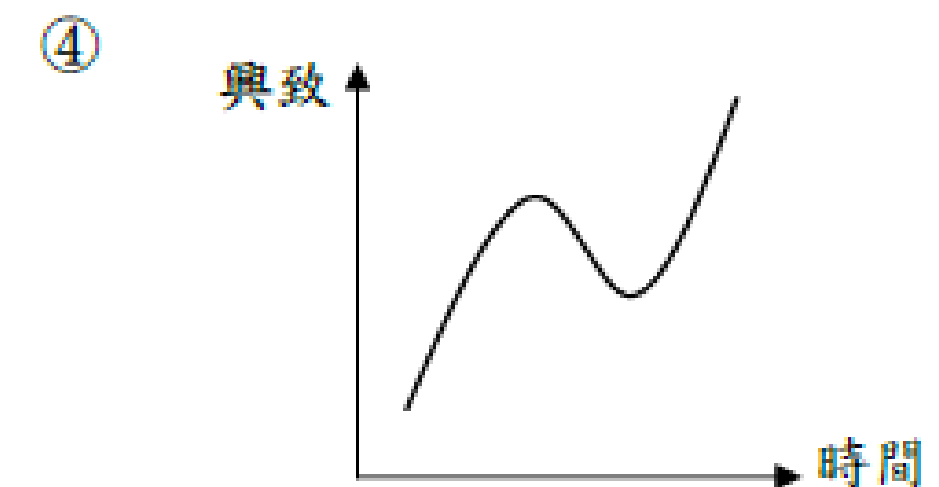
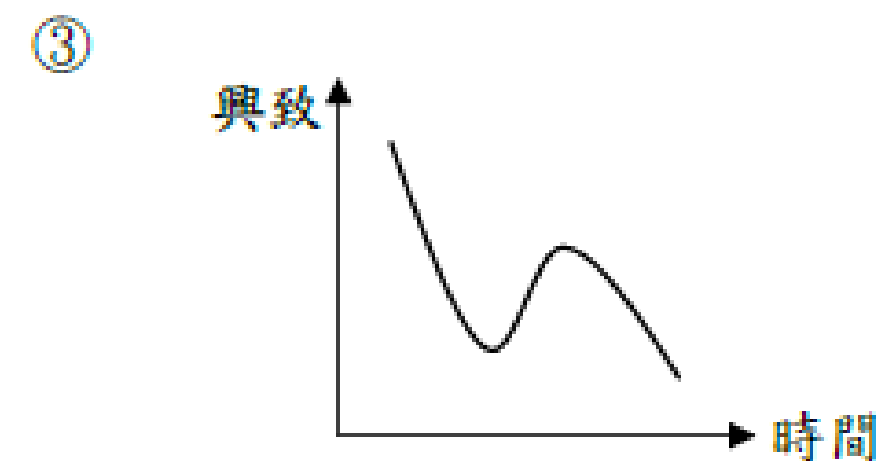
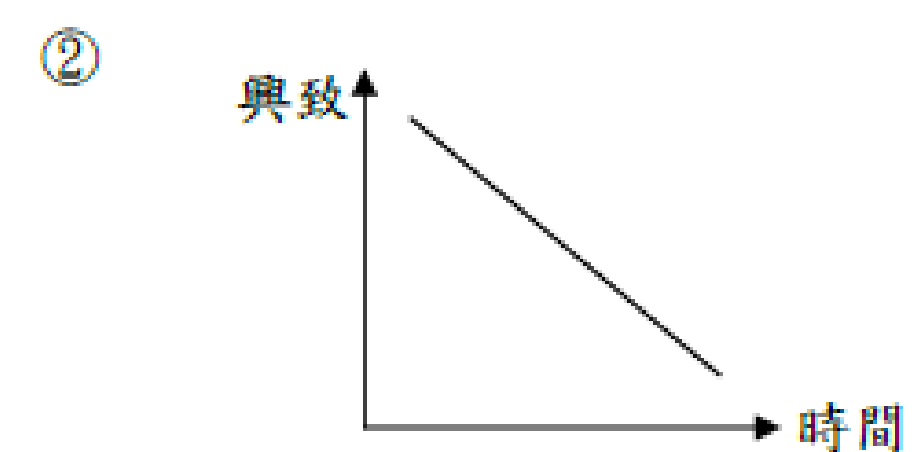
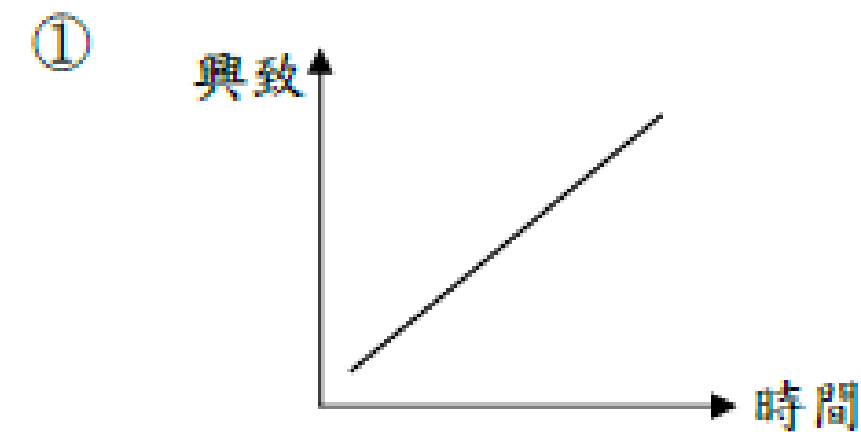



110學年度五年級能力檢測

全部35題(17面) / 閱讀：18~35題

長篇閱讀~

複製瞌睡羊

你一定知道什麼是「瞌睡羊」吧？

要是有人失眠，別人常常會勸他試試一個古老的秘方，那就是——閉上眼睛，專心的數綿羊，一隻，兩隻，三隻……數著數著，自然而然就會睡着了。據說，用這個秘方來對付失眠，非常有效，當然也有人會抱怨完全無效，反而「愈數愈清醒」。總之，被那些飽受失眠之苦的可憐人兒一心數個不停的綿羊，我們不妨稱之為「瞌睡羊」。

隨著失眠人口不斷上升，瞌睡羊的需求也愈來愈大，現在都已經繁殖到一千零一億隻了（因為有人居然數到第一千億隻瞌睡羊都還睡不著），可是最新資料顯示，瞌睡羊還是不夠用！需要繁殖更多更多的瞌睡羊！

消息傳來，所有的瞌睡羊都感到十分憤怒，咒罵不休。「豈有此理！我們都沒地方住了！」因為瞌睡羊實在是太多了，把「夢境」塞得滿滿的。「太過分了！我們的工作太辛苦了！」因為失眠的人愈來愈多了。瞌睡羊們愈想愈氣，平常溫柔的模樣全沒了，一個個都齜牙咧嘴，兇得要命，連「咩咩」的叫聲聽起來都充滿怒氣。

「我們要罷工！」羊群中忽然爆出這麼一聲怒吼，如潮水般一波又一波的激起。忽然，有一隻很有責任感的瞌睡羊登高一呼：「慢著！這麼一來，那些失眠的傢伙太可憐了，我們應該想想別的辦法！」

這隻瞌睡羊建議，反正現在基因工程科學家都已經可以利用無性生殖來複製綿羊了，不如就請科學家來複製瞌睡羊，好讓大夥兒偷閒休息。這個建議立刻獲得更熱烈的支持，大夥兒都覺得這實在是一個兩全其美的好辦法。

於是就在科學家們長時期的努力之下，複製的瞌睡羊終於順利誕生！所有的瞌睡羊也都一哄而散，忙著度假去了。

但是，才隔了一天，所有的瞌睡羊又全部都被找回來了！為什麼呢？

原來，科學家們雖然複製了一千零一億隻瞌睡羊，但由於都是根據「一號瞌睡羊」所複製，因此，在這天晚上，所有失眠的可憐人想數瞌睡羊的時候，怎麼數，都是「一、一、一……」，連「二」都數不到，這怎麼可能還睡得著嘛！

（本文改寫自管家琪〈複製瞌睡羊〉／民生報社出版）

請繼續作答。

守護海岸的紅樹林

大多數的樹木都生長在陸地上，但有一些種類卻生長在河口和海洋的交界處，時常在海岸附近綿延成一整片，好像一群默默站崗的綠色衛兵，他們就是「紅樹林」。

河口地區因為風大、日照強，有浪潮起伏，鹽分變化劇烈，生存環境其實很惡劣，但這些紅樹林植物擁有某些特別的構造能夠適應這種特殊的環境，讓我們來認識他們吧！



臺灣紅樹林主要分布區

型態奇特的根

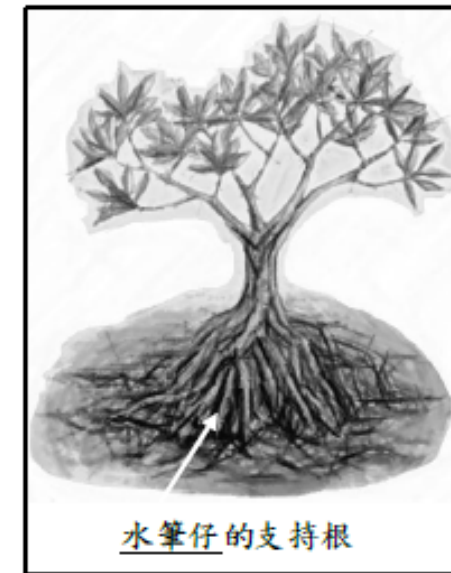

水筆仔的支持根

每當漲潮時，紅樹林植物下半部莖幹會泡在海水中，泥灘地的土壤質地較鬆軟，樹木的根部不容易固定，也缺乏氧氣。因此紅樹林植物的樹皮很厚，能抵擋海水浸泡，並具備型態獨特的根部，根系分布廣又淺，才能在泥地穩穩站立。例如：水筆仔基部有許多支持根，紅海欖的支持根像蜘蛛長腳，海茄苳從地底冒出棒狀呼吸根，攬李有膝狀的呼吸根等，相當有趣。

功能特殊的葉

為了抵抗海邊風大、光照強烈、鹽分高的環境，紅樹林植物的葉片有些特色，如：葉片肥厚、表面有絨毛，減少水分散失，具有鹽腺能排除鹽分或把鹽分集中在老葉，等掉落時排掉。

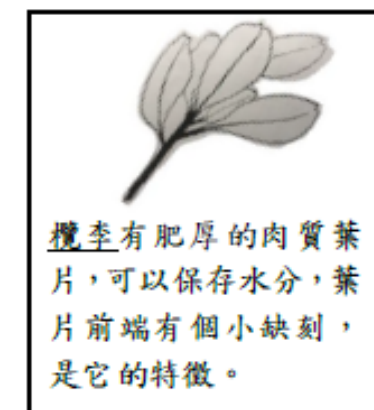

攬李有肥厚的肉質葉片，可以保存水分，葉片前端有個小缺刻，是它的特徵。

34. 從段落「型態奇特的根」中的敘述，下列哪一個圖片會是「紅海欖」呢？

①



②

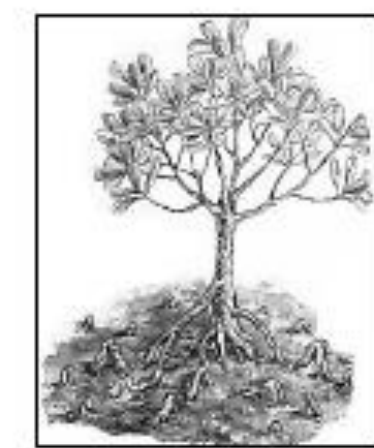

③



④

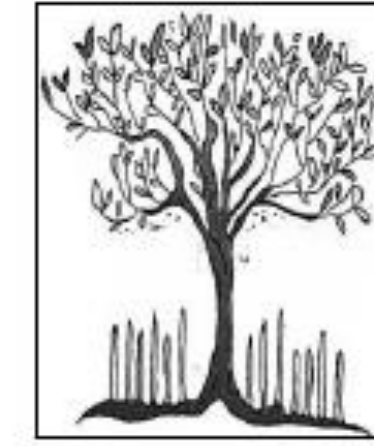

(1) 下面是兩家便利商店的飲料促銷活動。

大友便利商店
 相同飲料第2瓶6折

來來便利商店 
 飲料每瓶8折

媽媽想買 2 瓶相同的果汁，若兩家便利商店的果汁定價都相同，到哪一家買比較便宜呢？

11. 近年來由於網路通訊軟體發達，大量訊息在手機的聯繫群組間快速流傳。圖(八)是小芳家庭群組裡的對話，根據圖中內容判斷，在網路科技發達的時代，下列何者更應受到重視？
- (A) 媒體識讀的素養
 - (B) 醫療技術的提升
 - (C) 資訊科技的設備
 - (D) 生命倫理的推廣

歡樂家庭群組

叔叔

網路上說，甲狀腺有問題的人，從以形補形的觀點來看，應該多吃魚頭，有助於補充甲狀腺。

小芳

真的嗎？可是有醫生說這是沒有根據的網路謠言，反而要小心吃太多對身體會造成負面影響。

已讀 8 人

圖(八)

下面是從樹林到沙鹿火車主要車站的票價表。

樹林								
30	桃園							
46	20	中壢						
115	86	70	新竹					
150	119	102	35	竹南				
242	214	200	130	95	大甲			
262	233	216	148	114	20	清水		
270	240	222	153	123	25	18	沙鹿	

- (1) 小海帶 500 元，從桃園搭車南下去玩，買完車票後，身上還剩下 286 元，請問他在哪一站下車？() 站。
- (2) 接上題，如果小海直接在桃園站買來回票，請問他的錢夠嗎？()

試題來源：桃園市某國小三年級定期評量試題



素養導向

符合情境脈絡 覺知 問題解決能力

一、寫出國字和注音：每字1分，共14分

造	菩	鑲	靜
稻		擦	綠
	人	拭	
			窮
閒		嗽	

三國演義一書是由明「朝」羅貫中所著，描寫的是從東漢末年到西晉初年近一百年的歷史故事。三國演義一直是戲「」的最佳題材，最令人耳「熟」能詳的莫過於草船借箭了。

當時，孫「權」決定和劉備聯合對「」曹操，周瑜用計讓曹操被「」言迷「」，曹操就在欠缺「」密思考、「」目相信部屬的情形下，在尚未追根究「」前，就衝動殺了兩位水軍將領，為失敗埋下伏筆。

2今年「リ」尤「」雨量不如「」期，中央政府開始實施「リ」段性「」水。

↑

↓

理解
↑
記憶



如何因應「素養題」

(前)大考中心主任劉孟奇建議3大方向：

1. 提升閱讀理解能力

- 因為試題中的訊息量(字數)會增加，閱讀理解的能力會貫穿各科目，因此學生必須加強擷取訊息、統整解釋和反思評價這些不同層次的能力，也就是平日就必須習慣閱讀長文。

✔ 國語文閱讀測驗

2. 大量閱讀各種不同類型文本

- 不管是記敘、抒情、說明、應用文本，都要廣泛接觸，除了文字之外還要能解讀表格、繪圖、地圖等非連續文本，也就是重視在生活中應用閱讀的能力。

✔ 多文本題型

3. 廣泛接觸多元議題情境

- 包括性別平等、人權、環境、海洋、生命、法治、科技、資訊等多元議題，都要多了解，社會情境中可以多關注投票選舉、人口統計、公共政策、廣告文宣、金融經濟等不同議題。

✔ 自然、社會
閱讀測驗



這一次，我看到...

專業

堅持

感動



評量這件事...



TEAMWORK





THANK YOU!

敬請指教~